朝鮮日報 夕刊
本紙特刊並十二面
發行 株式會社朝鮮日報社

海軍豫備會談
英米間에于先開始

【電通倫敦十八日發】 一九三五年海軍會議에앞서서 英國政府의 提唱으로 當地에서 開催키로된 海軍軍縮會議豫備會談은드듸여 十八日午前따우닝街十番의 英首相官邸에서 于先英米會談을열음으로하야 開始되어 約一時間四十五分間 會談을遂하엿다

會談內容發表

【電通倫敦十八日發】 英米豫備會談第一日의內容에 對하야 記者團에게 今日의 會談은一九三五年의 海軍會議에關連하야 手續上 問題를協議하엿다 고發表하엿슬뿐으로 詳細는不明하다 그리고 次回는二十日午前十一時부터 開催키로되엿다 그리고 英米豫備會議에出席한 兩國代表는如左하다

◇英國側 맑도날드首相 아이어스 몬젤海相 海軍軍令長代理 리뚝提督 外務省代表 로벗그레기氏

◇米國側 노만•데비스代表 리챠드•레이中將 빙감駐英大使 아러톤氏

折衝에關하야 아직何等의具體的對案을 갓지안코 于先英國政府의意向만을 聽取하려는것으로觀測된다 特히會議地와開催時期에對하여는 米國政府의意向은決定되지안엇고 代表部로서는于先, 英國政府의見解를聽取하고 本國政府의 訓令을仰한後에米國代表部 獨自의案을提出할方針이다

雙方의態度打診코 議題로意見交換
七月下旬에는日英交涉

【倫敦十八日發聯合】 英米海軍豫備交涉은 드듸여十八日로써 열음고닛는데 今週中의會談은 英米雙方의態度打診에 開始되야 다시千九百三十五年海軍本會議에對한手續問題및그議題에關한 英米意見交換에終始할것으로뵈이는데 右는二週間을要할터이다 英米豫備交涉終了後는 暫時時日을두고七月下旬부터日英豫備交涉이 開始될터이다 그리고이英米豫備交涉休止期間中 米國代表데비스氏는주네브에가고 그동안米國大使館을通하야 英國政府와接觸을保有케될것이다 그리고本會議開催地에關하야서는 從來非公式으로 倫敦說을傳하고잇섯스나本交涉開始에따러 明確히決定할必要가잇슴으로開催時期및場所는 日英豫備交涉終了後를 기다려正式으로決定될模樣이다

松平駐英大使 맥首相과會談

【倫敦十八日發聯合】 松平駐英大使는十八日午後下院에 맥도날드首相을訪問하고 英米兩國第一次豫備交涉의經過를 聽取하고 더욱海軍問題의一般的情勢에對하야意見을交換하엿다

佐藤大使英京訪問

【倫敦十八日發聯合】 巴里駐剳大使佐藤尙武氏는 十八日午後七時倫敦에到着하엿다 同大使는 近日歸國함으로 軍縮問題其他에對하야 松平大使와協議를遂하고 十九日夜巴里로歸還할터이다

米具體案업시 英國意向徵하고討議
二週間交涉繼續

【倫敦十九日發聯合】 英米兩國의豫備第一次會商에잇서서는 會商後簡單한 콤뮤니케가發表되엿슬뿐으로 會談의詳細한內容은判明되지안으나 確聞한바에依하면 開會劈頭맥도날드首相이得意의國際平和論을 强調하야 英國政府가豫備交涉을提議한主旨를說明하고 米國代表데비스氏는 同感인旨를表明하엿다 但米國代表는「具體案이잇스면 英國政府에對案이잇스면말하라」고 述하엿슬뿐으로 具體的審議에 入하지안코二十日續行하기로하고散會하엿다가 마英米兩國의折衝은每週二日乃至三日開催하야 約二週間繼續할터인대 第一次會商의 經過에徵하드라도 明白한것과가티 米國代表部는 今回의豫備交涉

中國聯盟代表 顧維鈞氏歸國

【암스테르담十八日發聯合】 國際聯盟中國代表顧維鈞氏는六個月의賜暇를得하야 歸國키爲하야 近日南京에歸하고軍縮問題其他聯盟事情 歐洲의實際的情勢에對하야報告키로되엿다 따라氏의後任으로서 헤―그駐剳中國公使金問田氏가 任命되게되엿다

小協商國 外相會議開催

【電通뿌카레스트十八日發】 루마니아, 체코슬로바키아, 유고슬라비아三國의 外務大臣은十八日當地에서 小協商國會議를開催하엿는대右三國은 最近蘇聯을承認한 事實에鑑하야右推移는자못注目되여잇다

獨墺伊合縱에對抗
佛, 小協商國連衡
歐洲二大對立陣營出現

【巴里十八日發聯合】 히틀러뭇소리니兩獨裁王의 會見으로 獨逸伊太利兩國間에介在한 懸案은 大略解決되여 獨逸墺太利伊太利三國을連한 中歐諸國間에 合縱氣運이 漸次濃厚하게되엿는대 벨사유條約을擁護하야 現狀維持를固執하려하는 佛國政府는 波蘭及小協商國과의 連衡政策에依하야 이新情勢에 對應할決心下에 過般알소-를訪問한 外相바르두氏는 十八日夜 巴里를出發巴里駐在루마니아公使세시아노氏와 同道하야 老艦을잇글고뿌카레스트로向하엿다 뿌카레스트에서 十八日부터 루마니아의티튜레스코外相유고슬라비아의 에프테잇치外相이會合하야 現在小協商國會議를開催中인데 바르두外相은 뿌카레스트로부터 더욱 벨그라드를訪問할豫定인데 此等兩國政府의 折衝으로 더욱連衡强化에努力하는同時에 過般알소-를訪問한 바르두外相은 佛國政府는 獨逸包圍政策을 行하는것이아니라고言明하엿스나 小協商國을 後楯으로한 獨逸, 伊太利兩國의 接近, 獨逸政府의 再軍備阻止에努力하고잇는 事實은到底히掩蔽하기困難한바 歐羅巴의 政局은 漸次多事하여가고잇다 (寫眞은 右바르두氏 左가베네쉬氏)

米埠頭人夫罷業
形勢逆轉極度險惡化

【電通샌프란시스코十八日發】 샌프란시스코及포틀란드埠頭人夫가十六日에 手交한協定을拒絶하기때문에 圓滿解決되든感이잇든埠頭人夫의 罷業은形勢逆轉되엿다 船主側은 陣容을整備하고荷揚을 强行할目的으로 準備하고잇고 商工會議所其他의商業團體도 船主側에加勢하야 數港의市當局도 警察官을出動식혀船主側을 援助할約束을行하엿슴으로 罷業團은 何時에如何한 事態를 惹起할는지 逆測키難하야形勢는 極度로險惡化하게되엿다

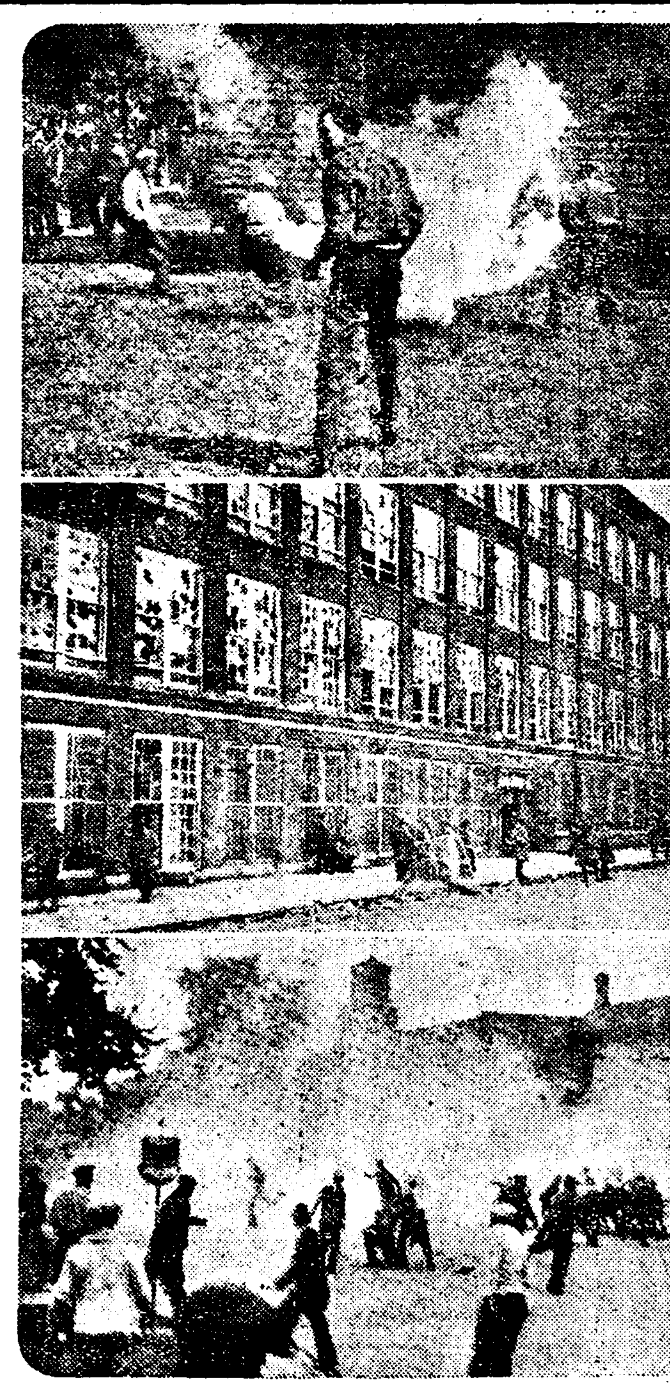

米國勞働爭議의一場面

去十六日로써 産業復興法實施一週年을마즌 米國의産業復興運動은그間에 簇生하는勞働爭議의 波瀾에依하야 그効果가大端히疑問視하게되엇것은 本紙가數次報道한바이어니와 特히過般의「미네아폴리스」와「콜레도」에잇서서의 勞働爭議에 잇서서는 罷業勞働者들이 暴動을이르키기도前에 作業妨害의理由로工場主가 守衛와失業者들을식혀 催涙까스銃을 發射하고 甚至於는 彈까지發射하야 罷業者를 모노라는 暴擧에出하거나때문에 罷業團을 激昂케하야, 前에업는 大慘劇을 演出한것으로서 記憶되여잇다 寫眞上은 二名의即死者와 數百名의負傷者를낸 오하이오州토레드의「모토라잇」電氣會社의 守衛가까스彈을던저 罷業團을解散하는光景 中은 警戒中의同發電所, 下는 警官隊對罷業團衝突光景

朝鮮市街地計劃令
그全文內容

第一章 總則

第一條 本令에서市街地計劃이라稱함은市街地의創設又는改良을爲하야必要한 交通, 衛生, 保安, 經濟에關한 重要施設의計劃으로서 市街地計劃區域에對하야 施行할것을云함

第二條 市街地計劃區域及市街地計劃은 그區域에關係잇는府會, 邑會又는 面協議會의意見을듯고 朝鮮總督이此를決定함

朝鮮總督이 前項의決定을할때에는 市街地計劃區域及市街地計劃의要領을告示함

第三條 市街地計劃事業은朝鮮總督이 定하는바에依하야行政廳이此를執行함

朝鮮總督이特히必要하다고 認하는때에는, 그定하는바에依하야 行政廳이안인者로하여금 그出願에依하야 市街地計劃事業의一部를執行케함을得함

市街地計劃事業執行者는, 事業着手前에 그實施計劃에關하야 朝鮮總督의認可를受할事 但事業執行者가 行政官廳인때에는 朝鮮總督의承認을受할事

朝鮮總督이 前二項의規定에依한 處分을한때에는그旨를告示함

第四條 市街地計劃事業의執行에要하는 費用은行政官廳이 此를執行하는境遇에는國, 公共團體를 統轄하는行政廳이 此를執行하는境遇에는 公共團體, 行政廳이안인者가 此를執行하는 境遇에는그者의負擔으로함

第五條 前條의規定에依하야市街地計劃事業의執行에要하는 費用을負擔하는國 又는公共團體는 朝鮮總督이定하는바에依하야 市街地計劃事業에依하야 그顯著한利益을밧는者로하여금 그利益의限度에잇서同條의費用의全部又는一部를負擔식힘을得함

第六條 道路, 廣場, 河川, 港灣, 公園其他朝鮮總督이 定하는施設에關한 市街地計劃事業에必要한土地, 그土地에定着한物件으로서 事業때문에 必要한것 밋그土地物件에關한所有權以外의權利는, 此를收用又는使用함을得함

前項土地附近의 土地로서市街地計劃事業으로서의 建築敷地造成에 必要하는것 밋그土地에 關한所有權以外의權利는 朝鮮總督이 定하는바에依하야 此를收用又는使用함을得함

第七條 前條의規定에依한收用又는使用에關하야는 本令에 別段의所定이잇는境遇를除한外엔 土地收用令을適用함

前項의規定에依하야土地收用令을適用하는境遇에는第三條第四項의規定에依한告示로서土地收用令第四條第一項의事業認定, 第八條第一項의公告로看做함

第八條 第六條의規定에依한收用又는使用하려하는때에는事業執行者는第三條第四項의規定에依한告示잇슨後 朝鮮總督에게收用又는使用할土地物件又는權利의細目의告示를申請할事

前項의規定에依한告示잇슨後事業執行者二年以內에土地物件又는 此에關한權利를取得치못한時는同項의 規定에依한告示는그効力을失함 但事業執行者가 土地收用令第九條의規定에依하야 道知事의裁決을어든때에는此限에不在함

第九條 市街地計劃事業執行者는土地收用令第十九條第一項의規定에依한 補償金의拂渡又는供託을하지안은時는 朝鮮總督의 裁定及道知事의裁決은그効力을失함 但關係人이損害賠償의請求를함에는無妨함

第十條 第三條第四項의 規定에依한告示잇슨後 第六條第一項의土地境域內에서 土地의形質을變更하고 工作物의新築改築增築大修繕 또는除却을하고 物件을附加增置又는道知事가指定하는竹木土石의類를採取하려하는者는 道知事의許可를受할事

道知事는前項의規定에違反한者에對하야 原狀回復을命함을得함

第十一條 第六條第二項의規定에依하야收用한 土地의管理及處分에關하야必要한規定은朝鮮總督이 此를定함

第十二條 朝鮮總督이必要로認하는時는 市街地計劃事業에依하야生한營造物의管理者를指定함을得함

第十三條 市街地計劃에關한調査又는測量을하기爲하야 必要한時는當該官吏又는吏員은 朝鮮總督이定하는바에依하야 他人土地에드러가測量又는調査에障害가되는 植物 또不得已한時는 그土地에在한障害物을變更또는除却할時亦同함

前項의規定에依한 行爲에依하야 損害를바든者에對하야는 朝鮮總督이定하는바에依하야 國又는事業執行者가그損害를補償함

第十四條 行政官廳又는事業執行者는 住所又는居所의不分明其他의事由에依하야 本令又는本令에基하야 發하는命令에依한 書類를送付할수업는時는 朝鮮總督이定하는바에依하야 公告함

前項의規定에依하야 公告한때에는 그公告한日의翌日부터起算하야 二十日을經過한時는 그末日에書類가到達된것으로看做함

本會議開催期는 明年四,五月頃?
場所는日本은巴里希望

【倫敦十八日發聯合】 海軍縮少會議豫備交涉은 英國, 米國兩國間의 折衝에依하야 開始되는데 英, 米兩國의交涉一段落과함께 英國代表는伊太利代表와折衝하고 다음日本代表의順序로 豫備交涉을遂할터인데 五大海軍國中 佛國政府의 回答은 英國政府의 招請에對하야正式回答을 하지안잇는데 結局右招請을 受諾하고 近近豫備交涉에參加하게될것으로 期待되고잇다 豫備折衝은二個國會商의形式에依하야 英國米國英國伊太利 英國日本의 各兩國間에進行할豫定인대 各二個國間의交涉經過內容은 當事國以外의豫備交涉各國에 곳通達하는것이며 이多邊的豫備折衝에依하야于先關係各國에 比較的妥協成立의 可望이잇는諸點을아는同時에 協定의可望이적은 諸點을明瞭하게되는대 이折衝에基하야 本會議의 議題도決定될것으로 推察된다 豫備交涉의議題와함께 本會議開催의技術的諸問題에對하야도決定될것이다

如何든 本會議開催時期, 開催地決定等에關한 日本主張은相當히注目된다

開催時期 于先本會議開催時期에關하야는 日本政府는一九三五年四月以降을 主張하고잇스나 地理的關係上日本代表가 會議地에到着에가장만흔日數를要하며 他諸國에 比하야 相當히長期에亘하는 餘裕를必要하는事實은 英國을爲始하야關係各國도 一般的으로諒解하는터로 日本政府의主張은相當히容認될것이며 一九三五年四月乃至五月說에 各國의支持를 바둘수잇슬듯십다

會議地 會議地에 關하야는 豫備交涉을提唱한것이英國임으로도 倫敦이相當히有力視되엿스나 日本政府는巴里를主張하고잇는事實도잇서 月下의形便으로는 豫想이困難하다 第一次第二次海軍縮少會議를倫敦에開催한 事實에鑑하야 華盛頓에開催 一九三五年의本會議는 歐洲大陸의어느首都에開催되지나안을까觀測되며 또瑞西와如한會議에開催된다는中立國을選定할것이라는說도相當히有力하다

米聯合艦隊 今秋太平洋에

【紐育十八日發聯合】 파나마運河回航大演習後 十八日까지 紐育港에碇泊하고잇든 聯合艦隊는 十八日紐育을出發하야太平洋岸을向하엿나 各艦隊는數日間大西洋上에서 演習을行한後各班으로나누어 沿岸諸港을訪問하고 七月四日獨立紀念日까지에 다시聯合艦隊는 隊伍를整頓하야 今秋再次산지고와산페드로로 根據地를向하야파나마運河의大通峽을決行할豫定이다

루즈벨트大統領 銀法案에署名

【紐育華盛頓十八日發】 銀法案에對하야下院은 上院의修正을承認하되 루즈벨트大統領의手許로 送附하엿는데 모겐소財務長官은 루스벨트大統領이十八日夜同案에署名하엿다고發表하엿나

齋藤首相의 류마치스再起

【東京電話聯合】 齋藤首相은過日來宿病류마치스가이러나十八日은 官邸로부터 四谷私邸로옴마 靜養하고잇나 十九日閣議에는出席하리라한다

人事•集會

◆高田耘平氏(民政黨代議士) 數日滿京한後關東州로 方面을觀察하고再次歸東하야 西朝鮮地方을觀察한後北朝鮮地方을觀察할豫定이다 그리고形便에依하여는京圖線으로부터滿洲觀察을行할는지도수업다

英米眞意모르고는 積極的態度不取
高壓的인態度는斷乎히排擊
會談에對한日本側方針

【電通東京電話】 日, 英, 米, 佛, 伊五個國軍縮豫備會議는 十八日 英米會談을 필두로드듸여個別的方法에 依하야五個國間에具體的으로 開始되게되엿는데 日本側으로서今回豫備會談에 對하야는 英米側이무엇을 最終目的으로하야海軍軍縮의 技術的問題에 關하야如何한 具體的主張을 提議하여오는데까지는 確乎한見解를엇기까지는敢히積極的態度로써臨치안을大體方針이다 오즉英米側이例하면주네브의一般軍縮會議에英米兩國에서 各各提出한海軍軍縮案等에잇서서와가티 日本의比率問題에關한 年末의要望을高壓하고 또質的軍縮에關한 日本의年來의主張을 抑壓하는如한態度를示할時는從來의主張에基하야 斷乎排擊할根本方針으로時히 明年軍縮會議에 關하야

一, 華府, 倫敦兩條約에依한軍備制限을依然維持하려고하는 英米側의主張은 國際情勢가 變化한今日極히妥當을缺한것

一, 兩條約은 다一九三六年末까지의 暫定的制限을付하엿슴에不過함

一, 總體的軍縮의要綱, 國防兵力量의 自己決定에關한原則을確立하여야만 極히公正妥當함

等의諸主張을闡明하야 英米側의反省을喚起할態度를堅持하고잇다

宇垣總督歸京

去月二十八日出發渡東以來半島의統治狀況에對하야 各方面과協議를遂한宇垣總督은三週間에亘한 旅行을終了하고今十九日午前六時四十五分京城驛着히가리號로歸京하엿다 驛頭에는今井田總監山田城大總長, 岩佐憲兵司令官 總督府各局長 松本道知事 伊達府尹 加藤朝鮮銀總裁有賀殖銀頭取를비롯하야 官民多數의出迎裡에直時 倭城臺官邸로入하엿다

八面鋒

一時間에 二百四十二人씩生産하야 一年에 二百十二萬餘의 順産을한다고。

◇죽는數爻를除하고도 九十二萬餘名이 남는다니 大和民族의 繁殖함을 짐작할일。

◇食口가늘면 房이좁고 糧食이問題됨은 私家나 國家나마찬가지

◇人口問題는 移民으로, 糧食問題는 産米增殖으로, 解決하면 고만일것。

◇그러나『부라질』가튼 人心사나운곳이 생기나, 移民도計劃대로는 어려웁고。

◇産米가增殖되면 農民이살수업다하야 以畓改田하는세상이라, 食糧問題도 말성。

◇하늘이 不公平하다함은 宇宙理法에對한冒瀆이오, 人事의多端함을 攝理함이 政治라한다든가。

芬蘭以外의十二個國
戰債年賦不拂決定
米財務省對策考慮中

【電通華盛頓十八日發】 六月十五日期限인 十三國對米戰債年賦金은 芬蘭一國을 除하고 全部不拂로 終了되엿다 米國財務省에서는 豫想以上의受取不良에對하야 歲入減少를 補塡키爲하야 새로 對策을 考慮中이다 大體公債 又는 大藏省證券增發에依하야 補充하는것이라고 市場方面에서는豫想하고잇스나 一億千四百萬弗의年賦金額에對하야 芬蘭만이完全한 支拂國으로 十六萬六千五百三十八弗을 送金한以外의 各國은 모도 不拂을斷行하야 全然 前例가업는 受取不良으로 不拂報復起債不容認法 即쫀슨案도 今回거의何等意味가업게되엿다

國際勞働米國招請

【電通주네브十八日發】 十八日國際勞働會議에서 滿場一致로米國을國際勞働機關에招請하야 承認을求하기로決定하엿다

南京抗日會解散 國民黨部命令으로

【電通南京十八日發】 滿洲事變以來對日經濟絕交의 中心機關으로 活躍하고今春에至하여는屢次日本貨物을 燒却한首都抗日會는 最近國民黨部로부터 强硬한解散命令에依하야 드듸여解散을 不得已하게되엿슴으로十八日關係方面을 招待하고 今後는中國委員會의名義로救國運動을繼續하겟다고發表하엿다

웰링톤公逝去

【[illegible]十八日發】 鐵血將軍웰링톤公의 孫아더•씨•웰스레웰링톤公은 十八日八十五歲의 高齡으로 逝去하엿다

雲南日本領事館 排日鎭靜으로開館

【東京電話聯合】 雲南日本領事館은 昭和六年六月以來滿洲事變에依한 同地方의 排日이熾烈하야閉鎖되엿든바 十八日同地戶根地事務代理로부터 外務省에到着한報告에依하면 同事務代理는去十三日同地方의排日氣運이 鎭靜에歸하얏슴으로 館員과가티 雲南에到着하야赴任事務에着手하얏는데 同地居住의 日本人四家族九人도 同行奧地의日本人活動의先鋒으로되엿다

빅타ー레코ー드

七月新譜 (六月二十日發賣)

朝鮮盤
唱劇春香傳 春香出獄門 朴月庭
短歌 湖南歌 丁貞烈
노래 遺界樂 高晶玉 韓晶玉

流行歌
故鄕의나무 姜石燕
아서라이바람아
이조시엿나 孫錦紅
비나리는밤 李銀波
외로운이몸 洪南杓
봄도한때 洪南杓

漫謠
울어보지
가슴만타지요

俗謠
방아타령 金福?
山念佛

謠
긴아리랑 張鶴仙

邦樂拔萃
流行歌
想ひ出佗びて 四家文子
戀ごころ 藤山一郎
女の涙 小林千代子
山の唄 小唄勝太郎 三島一聲 島村
呼ぶは地平か 徳山璉

三大映畫主題歌
松竹映畫「月夜鳥」主題歌 旅のおぼろ夜 三島一聲 小唄勝太郎
千惠藏プロ「直八子供旅」主題歌 直八子供旅 渡邊はま子 なみだ 德山璉 市丸
松竹蒲田「地上の星座」主題歌 地上の星座 井崎喜代子 川原娘 なら 藤山一郎

洋樂
スペイン交響曲 (ラロ) メニューイン 提琴 パリー交響管絃團
ゴールド•ベルヒ變奏曲 (大バッハ——不朽の傑作) クラヴサンの世界最高の演奏者 ランドフスカ 演奏 本來「協會レコード」のところ、特に日本に於いてのみ愛好家のために、新譜として發賣いたします。
セレナード (モーツアルト) ブレッヒ博士指揮
ブランデンブルク協奏曲 —第一番— (バッハ) コルトー指揮
マザー•グース組曲 (ラヴェル) コッポラ指揮
スラヴ行進曲 (チャイコフスキー) コーツ指揮
交響曲 —第四長調— (ブルックナー) 「ロマンテイック」 クラウス博士指揮
バッハ協會 —第一輯— 音樂の聖典—大バッハの「四十八」 フィッシャー演奏 締切日迫る!! 即刻お申込を乞ふ
卽興幻想曲 —變八短調— (ショパン) コルトー
音樂の捧物 (バッハ) フィッシャー及室內管絃團
人形の踊 (ポルディーニ) ティボー
慕はしき御名 (ヴェルディ) 歌劇「リゴレット」第一幕 テトラツィーニ

百五十萬火田民 滿洲移民計劃

一大移民會社를設立方針

今後十年繼續事業

명년도에 산편성키를 압두고 총독부에서 계획하고 잇는 사업중 가장주목할만한것은 만주대 이민계획과 미곡통제문제이다 이것은 우원(宇垣)총독이 동경 갓슬때에도 관계당국과 여러가지 협의한바 잇섯는데 만주이민계획에 대한계획안은 대체로 근본적 골자가 결정되엇다한다 즉총독이 군부 척무성(拓務省)의무성동과 협의한결과 만주이민회사를 설립하고 십년간에 조선인을 약 백만호(戶) 이주식힐계획으로 몬저 제일차으로조선내에 산재한 삼십만호일백오십입만여명의 화전민을 철저히정리하야 그중에서 평지의농사경영에 넉넉히 종사할만한자를선택하야 만주로 이주식히게 되엇다는데 면장래에는 이화전민의 거이전부를 만주로이민식히어 조선내의화전민을 정리하야 일소할계획이라한다

海岸各地普校에 水產課目을編入

海岸地方民의要望에따라 實際敎育第一步로

학무국에서는 명년부터 조선세곳해안부근에 잇는 각보통학교와소학교에수산과목(水產科目)을설치하려고 방금 연구를하고잇서 금년팔월까지에는 구체안이작성되는 동시에 예산을요구하게되엇다한다

현재 보통학교에는 일률적으로상업과 농업을 교수하는실업과목밧게업슴으로 지방에 따라서는 수산업의 진흥책으로보통학교에 수산과목을 신설하여달라는 지방민의 요망이맹렬하든바 총독부 당국에서도어로(漁撈)에대한 지식이 극히빈약한 조선어민의 자제에게는초등학교에서 적당히 수산에관한학과와 실습을교수하는것이 필요한것을 인식하고 동시에발서부터 떠들고잇든 실제교육주의에적합한 초등교육제도의 개혁을실현하는 제일보로 권귀와가티명년부터 수산과목의 시설을 보게된것이다

京畿道管內에서 畓作馬鈴薯好績

경기도에서는소화오년이래논의권작(前作)으로감자(馬鈴薯)의재배를 장려해와서 오년에는 안성(安城) 진위(振威)수원(水原)부천(富川) 김포(金浦)등지에서는 한단보(一反步)에 일백십사관의성적을어덧고소화칠년에는 일단보에 일백오십관의수확이잇섯다 금년에도 시흥안양(始興安養)과 양주금곡(楊州金谷)랴처에서사월십삼일에 파종하고륙월이십사일에 수확할 예정이라는데금년의 성적여하를 보아서아푸로 크게장려할 방침이라고한다

學校專門窃盜

십팔일오후세시경 본정서 사법계에서는 부외룡강면 아현리(龍江面阿峴里)삼번지를 뒤저리상룡(李三龍)(元)로순룡(盧順龍)(三)두명을인치취조중인데그들은공모하고 지난오월십륙일오후 두시경에 서대문정(西大門町)이정목 경성중학교(京城中學校) 운동장에서중정여작(增井與作)의 야구용구두한커리를절취한것을 비롯하야 오월이십일일밤에 정동녀자보통학교(貞洞女子普校) 숙직실에서자는김룡긔(金龍起)선생의 양복 시계 만년필 등약팔십여원어치를 절취한것을 자백하엿다는데 이외에도 각학교로도라다니며 절도한 여죄가만흘모양이라한다

開城婦女洋襪獎勵

인삼(人蔘)의 도시개성부(開城府)에서는 새로운부업으로작년부터 일반부녀자에게 양말직조를 장려해왓는데 금년에도부월십일일부터 녀자구십명 남자열명에게 대하야 양말직조강습을 시행중이라고한다 제조한 양말은 송고실업주식회사(松高實業株式會社)의손을거처 달리판로를 개척하려라한다

刑務所擴張함께 三百看守增員計劃

四人十名에 一人쪽인程度를 七八名에 一人式으로

법무국에서는 명년도부터 권조선이십륙형무소와 신설되는 소년형무소등에 배치할 간수(看守)를대증원하게되엇다한다 아즉예산관계로 확실한 수자는알수업스나 명년도에는 중요지의 형무소 독감방증축과 소년형무소일개소의 증설등으로 인하야 약삼백명을 증원할필요가 잇다는것으로 현재조선내의 형무소 간수는 한명이 약십인의수용자를 담당하고잇는데 일본내지는한명이 팔인을담당하고 잇슴에비하야 조선내 에는 특히사상관계의 범죄가 격증하는관게상 독방의증축이 필요하고또한사상 수의감시와 행형에는적어도 칠팔명에한사람 간수가필요함으로 권귀와가티 명년도에는 간수의대증원을 하게된것이라한다 치안유지법이 개정됨에따라 사상관검사를 대증원할계획이잇는데 이번에는 다시 간수의대증원 계획이잇서 모든것이사상 관계사건처리에 관한것이니만치 비상한주목을 끌을고잇다

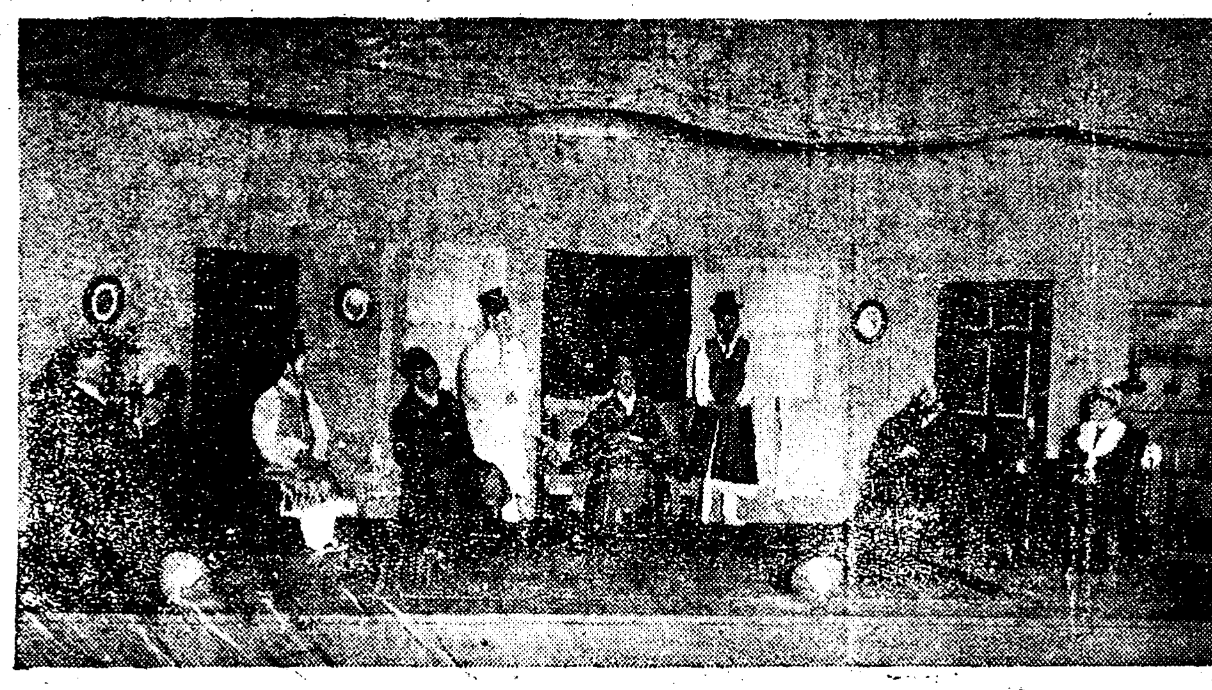

감리교려사연극(십팔일배재홀에서연행)

敎人뿐만아니라 全朝鮮의記念日

監理敎宣敎五十週年을마즈며

監理敎總理師梁柱三氏 談

륙월이십사일은 감리교회의 제일회선교사 맥클레박사 부부가 선교의길을 열기위하야 조선에 도착된지 오십주년되는 날이다 그래서 이날에조선과 만주에잇는모든 감리교회에서는 특별한순서를가지고 긔렴식을 거행하게되엿다

맥클레박사가 조선에 오기전에는구교 선교사로서 비밀히입국하야 선교한일은 잇섯지만은신교선교사로서 티웃이공공연하게조선으로 드러온 선교사는도모지업섯다

조선은 녯날부터 외국과교통하기를 원치아니하야 이웃나라인 중국과 일본과도 교통이빈번치는못하엿고 터구나 구미각국과는교섭이 도모지 업섯스니쾌기독교의선교사도 드러올기회가 업섯다

자금으로부터 오십년전 일천팔백팔십사년 갑신에는 시국이변천하야 조선이일본이외에영,미 독,로등여러나라로 터부러 수호조약(修好條約)이체결되고각조약국의 공사나 령사들은경성에주재하게되엿다 그러나 조선의형세가 아즉 종교선권에는위험상태에 잇다고 할만한 이때에 감리교회 선교회선교사맥클레박사부부가 모험적으로어느교파보다는 솔선하야 조선경성으로 드러와서 선교의가초를 정한것은 조선기독사에만 특필할것이 아니라 근세조선문화사에 희기적중대 사건이라고 할수잇스며 이위대한 사업에착수한맥클레박사는 동양선교의 선구자요 개척자이다

중국과 일본에서 선교의개척사업을하든 맥클레박사가 일천팔백팔십사년에 또조선에서 선교사업을 시작하라는사명을 바터가지고 동년륙월입에 부부가 동반하야 횡빈을 출발하엿는대 떠난지 십오일만에 인천제물포에도착하야 그다음날 즉이십사일에경성에와서 미국 공사관에 큐하면서 그사명을 다하기에힘썻다

이압서 김옥균씨가 일본을유람할때에 맥클레박사부부와 서로 친절한교분을 매저섯는데 박사가경성에 도착하엿슬때에는 김씨가 승정원승지(承政院承旨)로외아문(外衙門)사무를 보며 고종(高宗)의 신임을밧든 때이라 맥클레박사가 조선에온 목적을 긔록하야 고종께상주하야주기를 부탁하엿는데 김씨는 일숙이 일본에서 감리교회가조흔사업을 만히하는것을 목도하엿는지라 감리교회가 조선에선교하면 매우유의하리라는뜻을 고종께 상주하매 고종께서는경성에학교와 병원을 설립하드라도반대하지 아니할뿐아니라 찬조하야 주시겟다고 하교하엿스며또그뜻을 미국공사 푸트씨에게말슴하섯슴으로 푸트공사는 그해구월일일부로 본국정부에 보고한일도잇섯다

그리하야 맥클레박사는 감리교회뿐아니라 긔독교의 어느교회를물론하고 조선에서 선교하는 문을 열어노앗슴으로 그뒤에이어선교사들이 만히와서 선교에 편리를 엇게된것이다

감리교회에서는 고종의 하교를 밧드른뒤에 선교사들을 조선으로파송하기 시작하야 아편설라 목사부처와 스크렌톤 의사부처와그자당되는 스크렌톤부인이 경성에 도착하야위선시병원(施病院)을시작하야 불상한병자들을만히구제하고 리화학당과 배재학당을 설립하야 조선남녀의 신교육에힘썻다

감리교회가 조선에드러온지 오십년동안에 종교와 도덕방 면에끼친 공로도크거니와 조선의 근세문화발전에 공헌한바가 실로막대하다고할수잇다

먼저조선신교육으로 처음인 남녀학교를 설립하고 병원 (특별한녀자병원까지)과유치원과 맹아학교를 누구보다도 먼저설립하고 또녀자의 고등교육의필요를늣겨 조선에유일한 녀자전문학교를 설립하엿고 법서삼십사년에 조선녀자로서 처음의학박사(김에쓰터)를내엿고 최근에는 철학박사까지 내이게되엿다 이박게각처에학교와 병원과 유치원등을 설립하고 각지에교회를서워 조선사람으로 하여곰 새생활을 개척하게한업적은 일일히드러 말할수업는터로 감리교회가 조선에드러오든날은 다만감리교인뿐아니라 왼조선사람이다함께 기렴할날이다

(사진은 량주삼씨)

까닭다른處女棄兒

어미업는젓메이동생을길르다가 가난에 쪼들려범행

본적을 충남서산군 고북면남정리(忠南瑞山郡高北面南井里)에 두고 시외고양군한지면 신당리(漢芝面新堂里)삼백이십구번지의 십사호에 거주하는김정례(金定禮)(一八)라는 처녀는 자기어머니와 어린동생 다섯살난것과 두살난 개집애를다리고빈한한살님을 근근히 개속하든중 그어머니가 중으후 어린동생들을다리고 빈곤한중에쓰리는살림사리를보다못하야 늘부중에김정레를동정하는신당리이백팔십오번지의십오호에사는최복례(崔福禮)(三一)에게 두살난 동생의것을 부탁하야 지나게되엿다 섭상에 가상으로 최복례조차것이 점점멀너가고 부족하게되엿슴으로 김정례는 지난십삼일 오후다섯시에 권긔 최복례에게 어린아이의 처치할길을 물엇드니 그는 아이를 상당한집 문압헤버리면 양육하는래도 잇스니 애처럽지만은 어듸버리라고 말하야 김정례는 단단하게결심을 하고밤이어두어근처에버리려햇스나엇진지어두컴컴한밤이라무서운도나고또한아이인정상으로도버리기어려워든지 그밤은 그냥도라오고말엇다

그러나 아무리해도 김의가정이 호롱도 살수업는 처참한형편이니어린동생을 살닐길은 막연하야다시 그리웃에사는리복순(李福順)(二六)이란녀자에게다시처치방법을 물엇더니 그는구체적으로그근처에서 넉넉히 사는신당리(新堂里)이백팔십오번지의 십사호김명수(金命洙)집에술그머니버리고 오자고 의론을한뒤에 그집으로 동행하야 동일오후 아홉시경에 그집대문이 닷치지안은틈을 타서그만 버리고 왓는데 그이일그집에서발견하고 곳동대문서에 고발하야범인을 엄중탐사한 결과 권기세절문녀자의 소행임을 알고인치취조후 생활정상을 참작하야모다기소유에의견으로송국하엿다고한다

運動競技

中等校職員 庭球選拔軍組織

對抗戰을行할터

京城中等學校庭球聯盟關係者인 各學校庭球部長諸氏는 지난十六日午後八時부터 百合園에會合하야 지난聯盟戰에對한諸般事務를處理한後 今後부터는各學校敎職員의 親睦은勿論이요 保健도는新道硏究를 助長하는 意味에서 各校職員選手中에서 選拔軍을組織하야 一般斯界老年팀과 庭球試合을行하기로되엿다는데 其選拔軍의陣容은다음과갓다한다

▲監督 司公順(中東) 李殷順(徽文) ▲選手 金源倍、崔在鶴(養正) 阿部豊三郞、沈亨澤、李宿蘂(中央) 姜正穆、丁義九、佐藤文治、金東澤、趙晩澤(普成) 成基榮、金洪奎、金享政(中東) 金鍵(徽文)

實業對學聯卓球 二十四日擧行

第五回實業團對學生聯盟軍對抗卓球大會는 來廿四日午前九時부터 明治製菓三層樓에서 擧行할터이라는데 兩軍의 「멤버ㅡ」는다음과갓다한다

【學聯軍】 監督 藤井 ▲選手 金燦泰 小山 朴熙墨 白井淳 郞安弼 橋本 阿部 早瀨 遠藤 堀崎 松尾 甲斐 田中 金行 三村 朴龍泰 尹四奎 李孫享 永田

【實業軍】 金川鉉 朴在權 金鉉玉 李斗鉉 徐鴻福 李貞德 曾川 早川 梅津 伊木 佐藤 庄司 渡邊淳 仲尾 佛坂 小村 柴田

떼杯歐洲존 濠洲決勝에 佛國三對一로敗

【倫敦巴里十八日發】 떼비스컵歐洲존準決勝佛國對濠洲의 對戰은 濠洲二勝佛國一勝의 뒤를니어 單式試合을 行한바 크로포ㅡ드(濠)는뽀ㅡ롯(佛)를 擊破하야 結局三對一로濠洲勝하니 佛國은失格되엿다

크로포ㅡ드(濠) [illegible] 뽀ㅡ롯(佛)

西朝鮮庭球豫選 第二浦優勝

【鎭南浦】 京日主催第十一回全朝鮮庭球大會西朝鮮豫選大會는 十七日午前十時부터平壤公設運動場코ㅡ트에서行한바 二浦吳俊活組가 優勝하엿다

▲準決勝

木(金泰植/金順平)4―3(崔田/鈴木)

日(吳俊活/服部)4―2(鎭成春/島)

▲決勝

(吳俊活/服部)4―3(金泰植/金順平)

私設墓地를私賣

許可된私設墓地를奇貨로 料金밧고는埋葬식혀

묵은인습을 버리지못하고 부모의유해를 공동묘지에 매장하기를 꺼리는것을리용하야 인허되사설묘지을 리용하야 돈을 편취한 이야기= 시외고양군 숭인면미아리(崇仁面彌阿里)이십삼번지 하숙업을하는 표수영(表秀榮)은 자기아버지의명의로 미아리(彌阿里)륙십구번지의일호림야안에 사설묘지를 설정한것을 기화로알고 숭인면신설리(崇仁面新設里)에사는모가 사망한것을권하야 자기사설묘지에 매장하게하고 삼십원의 돈을 바터먹은뒤 또미아리오십구번지의일호림야를 자기아버지소유의림야라고거즛말을하야 금년이월삽일까지여덟사람에게 이가튼수단으로속이어이백이십팔원의돈을 편취한사실이 발각되어 방금동대문서에 인치되여 취조중이라고한다

諸車燈火取締

시내본정서보안게에서는 십팔일 오후아홉시부터 관내에일제히 자전거 자동차등의등을조사를행하엿는데 의외에도 규측위반자가만허 서약오백여건에달하엿다는데이후로는 위반자는 엄중이처벌할 예정이라고한다

少婦를誘引 娼樓에賣喫

先金바다逃亡타被捉

유부녀를 유인하야창긔로 파러먹으라는 이리떼가튼 무리= 강원도철원군 신서면대광리(鐵原郡新西面大光里)박성택(朴聖澤)(三六)이라는자는 지난음력사월십구일에 경긔도련천군 미산면뉴초리(漣川郡嵋山面柳村里)일백륙번지 리원효(李源孝)의 두재시딸로 그동리 한병이(韓炳伊)(六)의 안해인 리순이(李順伊)가 산으로 나물캐러 간것을 그의친구 두명과가티 위협하야 자귀집으로 데리고 가서 서울어늬공장에 직공으로 소개하여 준다고감언리설로 꾀여가지고 리순이의아버지 원효의 무식함을리용하야 터눈이 업는 계약서에 도장을찍게한 후울력사월이십팔일에서울로순이를데리고 올려와서 벽목경(竝木町)팔십이번지 박승재 (朴承載)의 창루에 창긔로 팔랴하다 가그집에 자리가업슴으로 그동리 륙십이번지 우중근 (禹仲根)의 창루에 권차금 이백사십원에 삽개년게약으로 팔기로 하얏스나호적등본과인감증명이업서곳 팔지는 못하고 선금오십원을바터가지고어데로도망간것이십팔일권긔리순이의 친척되는 부외 숭인면 돈암리 (崇仁面敦岩里) 박수동(朴壽東)의고발로관명되야본정서에서는방금그를극력수사중이라한다

담배쌈지에든 現金預金通帳

街頭에서拾得

【仁川】 인천부호려계에근무하는리근희(李根熙)씨는지난 십사일 오후일곱시경에해외(海外)려관압대로에서 담배 쌈지에 너흔 현금이십원과 예금통장하나를 습득하야곳우각리(牛角里)파출소에 계출한결과 그습득물은 인천경찰서에서 보관하고잇다는바 그동장은 특별당좌로 한성은행 서대문지점에예금한것이며 예금자는김춘선(金春先)으로그의실인까지그쌈지에들어잇섯다고한다

公州地方法院 大田으로移轉

豫算十八萬圓請求

법무국에서는 현재의 공주(公州)지방법원을 대전(大田)으로 이전하기위하야명년도예산에그 이전비와신축비로 약십칠팔만원을 요구하게되엇다는데 충청남도도청이 공주로부터 대전으로 이전한후에는 대전이충남도의 정치적중심도시로 변한관계상할수업시지방법원도대전으로 이전하게된것이라한다

天氣豫報

曇

低氣壓은 南中國에잇서서徐徐히東進하고잇다 高氣壓은 日本東海上으로부터 東海를 거처朝鮮으로 퍼지고滿洲北部는氣壓이낫다 全朝鮮은흐리고 昨日西朝鮮에는 小雨가잇섯다 明日도흐릴터이다

氣溫 昨日最高 二七、八 今日正午 二六、九

腫氣◇火傷◇創傷◇濕疹ニ
青山膏
피공히벡고
京城光化門通四街里 代理店 木村藥房 新井藥房
青山藥局化學硏究部 振替京城一八一三五番
10 20 35 50 ¥30 ¥50

專賣特許 便所惡臭防止 イマヅ芳香油 臭氣를막고 芳香을 發함

내외과 整形外科 肛門科 泌尿科
京城府茶屋洞九五 醫學博士 吳承醫院
入院室完備 電話光化門

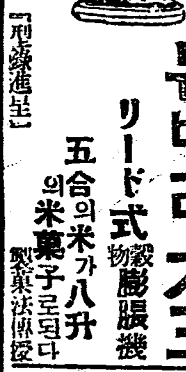
新型各種 돈버리大王 리ード式穀物膨脹機 五合의米가八升의米菓子로된다 製菓法傳授
大阪市東淀川區本庄西一丁 兒島製作所

新製品宣傳 大賣出急告!!
▲純三分八厘高級エボナイト軸 クロムクリップ付 (實物ハ寫眞ノ二倍大)
アーロイ 德用萬年筆 宣傳中 特別元價 只の 八十錢 十四金ペン 品質三年保證
マグナ 實用萬年筆 宣傳中 特別元價 只の 五十錢 白色ペン 品質二年保證
要前金 送料 二本迄十二錢 五本迄十六錢 御送金ハ振替口座ガ安全…代金引換謝絕
製造元 東京市中野驛前十四 鈴木合名會社 振替東京九九八六
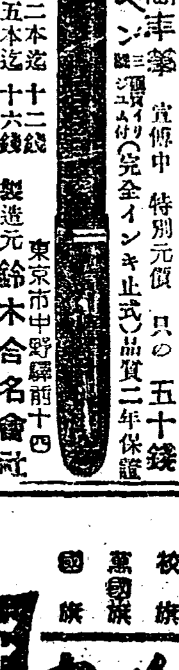

ヤマトミシン 야마도미싱
卸一臺代金六圓五拾錢 小包送料金一圓
本機의特長 構造簡單하고堅牢無比 조금도錯雜하지않고 廉價인고로一般家庭用及小學生女學生用으로
○カタログ無代進呈 寸法 高八寸 間口九寸 奧行六寸
지금到處에서大流行나는듯이팔립니다 一般家庭用及小學生女學生用으로 훌륭합니다
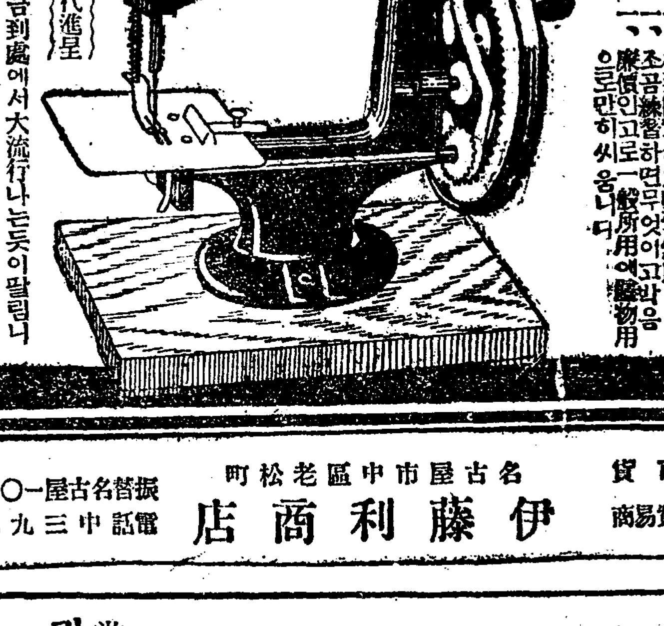
名古屋市中區老松町 百貨貿易商 伊藤利商店 振替名古屋一〇三七七番 電話中三九九六番

콜럼비아 七月新譜 Columbia
名曲絕唱二重奏!
朝鮮이나혼 女流聲樂家 蔡善葉孃
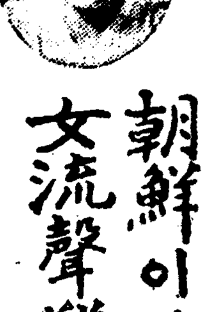
(四〇五一五) 소프라노 獨唱 한떨기장미화 蔡善葉 一枚
(四〇五一六) 京畿道雜歌 아ㅣ목동아 노들江邊 趙牧丹 一枚
(四〇五一七) 流行歌 방물가 첫사랑 管絃樂伴奏 A 全玉 B 金仙草 一枚
(四〇五一八) 西道雜歌 寧邊歌(上)(下) 張鶴仙 一枚
(四〇五一九) 短歌 片時春 瀟湘八景 A 吳翡翠 B 權錦珠 一枚
六月二十日發賣開始
絕讚! 歡呼!

六月十九日(火曜)밤부터 每夜八時半開幕
本社直屬 新舞臺南鮮巡業 ◇濟州一回訪問公演◇ 櫻座에서

當當한三重連鎖劇과 新作脚本上演 藝題每日交換 新舞臺 團成社 (電光九五九)

旗 カメヤ旗店 機業旗 宣傳旗 會旗 優勝旗 校旗 萬國旗 國旗 京城府黃金町五丁目 七番 電話本局一五八八番 振替京城三四四番

六月二十日낫부터(三日間)大衆料金 파社二大豪華篇同時上映! 파라마운트超傑作(日本版)
스쥬와ㅡ드·워카ㅡ監督 鷲와鷹 全九卷
후레데릭·마취 게리·그랜트 主演
空中感激篇! 勇士들의 義理와 悲戀哀史! 파라마운트社提供(日本版)
로빈손·그루소 全拾卷
에도와ㅡ드·스산란드 監督 快傑 따그라스·회밤스 主演
世界의名作小說「로빈손·크루소」를 은! 따그라스氏의熱演하는 로빈손 豪勇無雙한유모어와%의豪勇談입니다 次週六月二十三日부터 世界大驚異를말한다 同時封切!! 特別豫告!! 로이드의冒險 大將 좌ㅡ뿌린의거리의天使 殺人鬼의 魂魄線의暴風, 恐怖의, 亂暴艦隊, 怒號하는天地
仁寺洞 電光三六一 朝鮮劇場

四百餘名女工이 工場事務室로殺到

一日間休業要求를貫徹코解散 咸興片倉製糸에서

【咸興】 함흥본정제사공장은 사백여명의 직공을 포용하는데 공장으로 매년직공들의 대우개선임금인상등의 맹파혹은 시위등으로 말성이만튼 터인데작십륙일오후일곱시 부터 돌연직공전부가 일을놋지안코 사무실문전에 집합하여 고향휴일에 놀녀달나고 요구하여약한시간 후에겨우 회사측의승락을밧고 진정하엿다는데 그내용인즉 회사의례규로 매월제일일요일과 제삼일요일을 정휴일(定休日)로하여왓는데십팔일은 바로토요일로단오(端午)날임으로 십칠일공휴일을 십팔일로 하로를 단겨놀니엿든바직공측에서는 십팔일은 단오의명일임으로 하로 그냥휴업하여야하며 십칠일은 정휴일이니당연히휴업하여 권일부터 계속하든 추천대회(鞦韆大會)등여러가지구경을하겟다는 것이라한다

蝀龍窟探勝團 二十二日出發豫定

【鎭南浦】 진남포 긔자단(記者團)주최로지하금강 동룡굴탐승(金剛蝀龍窟探勝)을게획하고 단원을 모집하며 지난이일출발 예정이든바 당일에 우천(雨天)으로인하야 연긔되엿다함은 긔보한바어니와 오는이십삼일로다시 일할을작정하엿다는바 참가코저 하는이는 회비 륙원을첨부하여조선중앙, 동아, 조선, 세지국중어느곳으로든지신입하기를바란다하며 이십삼일 (土曜)오후세시이십분차로 진남포발하엿다가이십사일밤최종진남포착렬차로 도라 오리라고한다

四名이共謀한 金塊密輸犯送局 新義州法院檢事局으로

【新義州】 지난십오일신의주경찰서에서는 부내약죽정(若竹町) 십칠번지에잇는 강봉긔(姜鳳基)(三)진사정(眞砂町)사정목십일번지에잇는 김긔환(金基煥)(三)약죽정십칠번지에잇는 정경호(鄭景鎬)미륵동(彌勒洞)일백십사번지에김춘경(金春敬)(六)등 사명을 금화폐금지금밀수출취체령위반(金貨幣及地金密輸出取締令違反)의 죄명으로 일건서류와함께 신의주검사국에 송치하엿다는데 그내용을듯건대 긔자 사명은공모하고소화칠년삼월경부터경성종로일정목(京城鍾路一丁目)이십구번지에잇는강종택(姜鍾澤)과련락한후 긔후수회에약 일만여원의지금(地金)을구입하야안동현(安東縣)방면에밀수출한사실이발각체포되여 그가치 송국되엿다한다

全北於青島에 無電局設置

【群山】 전북에서 제일인 섬도(島)욱히어업으로써유명한어청도(於靑島)에서는 동하이십삼만원을드려 축항(築港)에 착수하야잇는바더욱이 무전국(無電局)을 설치키로되야 금월말까지는 기공식(起工式)을거행할려고 동도에는축항부에서 지도선(指導船)을파견하야준비중이라는바 이것이 준공되는날에는 전북의 어업계에일대복음이되리라한다

公州郡內에 腸窒扶斯猖獗

【公州】 충남공주군 신하면(新下面)을비롯하야계룡면(鷄龍面)과반포면(反浦面)의 장질부사(腸窒扶斯)환자십삼사인이 발생하야당지 경찰서위생계서는 저간전염예방의 경계를하다가지난 십이일부터 당군주외면을 위시하야 장질부사환자발생한면(面)의 접근면까지 일반에게 예방주사를 시행하엿다한다

公益質屋에反映된 仁川細民生活相 貸出이回收를超過

【仁川】 춘궁도지나고곡물계의 한산기(閑散期)인 여름을당하매 시내각정미소는 벌서부터임시휴업상태에 함하얏슴으로그로인하야 근근생활을 유지하든 일반세민의생활은 나날이몹시 안울듯기여입질자(入質者)의수효만 늘어가는중인데 지난오월중 인천부영 공익질옥(質屋)의 동계를보면

◇貸出

利用者數	口數	點數	金額
[illegible]	[illegible]	[illegible]	[illegible]

◇回收

回收者數	口數	點數	金額
[illegible]	[illegible]	[illegible]	[illegible]

이상수지를보면 회수보다 대출이 일천백팔십인 이천이백구십륙구 이천오백팔십오원륙십전이더하야 극심한 세민생활상을 표시하고잇다한다

釜山에大火 加藤精米所全燒

◇……損害約六萬餘圓

【釜山】 십륙일밤열두시에부내수정매립지(水晶町埋立地)에잇는 가등(加藤)정미소 공장에서 불이나때아닌불소동은 간밤의 적막을깨트려불꼿은 맹렬한기세로 타올라 이급보를바든 부산소방대는 소방자동차 칠대에 팔십명소방수가출동하야 소방에 노력하는일방 부산서(釜山署)에서도 고교(高橋)서장이하사십명의 경관이 출동하야 현장정리를하는 대혼잡을 이르켜 벌판인만큼 인가에는아모탈이 업서스나 벼(籾)가는 공장두곳과 석분(石粉)창고 한곳 합삼백삼십평 이층(二層)건물을전소하고 새로한시에 진화하엿다는데 손해금은 륙만칠천원가량이라한다 가등공장은 금년 일월십오일에도 불이나서 약사만원의손실을 보아 이번이두번재 불세례를바덧다는데 불난원인이 알수업서 암전(岩田)사법주임이 현장에 급행하야 신중이조사중이나 밤에는 일을아니함으로 저녁에 생긴일도 아니라하야 여러가지 의혹을 밧고잇서 조사의결과가 자못주목된다고한다

監督의拳銃마즌 鑛夫遂絶命

群山道立醫院에서兩名이모다 洪城黃寶金山慘事後報

【洪城】 긔보=충남홍성군광천면담산리(忠南洪城郡廣川面淡山里)에잇는 경성당방유차랑(當房有次郞)씨의 경영하는황보금산(黃寶金山)의 악감독고하손차(高下孫次)(四)란자가권총을 란사하야 광부두명을현장에꺼구러트린 참상이 잇섯다함은 긔보한과갓거니와 그후사실을듯건대 피해자고윤선(高允善)(三0)과(原籍瑞山郡泰安面南山里)동김병옥(金炳玉)(元)(原籍扶餘郡鴻山面板橋里)등은 광천회춘의원(回春醫院)에서응급수술을 든바후 곳군산도립의원(群山道立醫院)으로 보내여 치료를밧든중 고는 지난십칠일오후두시에 김은동아홉시에 다절명하여바렷다한다

本妻의便든다고 報復하고저放火

咸興法院서二年半求刑

【咸興】 십오일함흥지방법원에는 삼십미만의 젊은녀자가남의첩이되여 본처와사이에 애욕의싸홈을하든끄테 본처의 편드는사람들을 복수하려고 방화한사건의공판이열려 검사로 부터 징역이년반의구형이 잇섯다 이제사실의 내면을 소개하면덕원군북성면 문평리(德源郡北城面文坪里)김일두(金一斗)의 첩강금자(姜錦子)(元)는 항상 본처정창순(鄭昌俊)과 불화하여 밤낫마다싸홈으로 전연가정의 평화를유지치못하고잇든바지난사월이십칠일에도 남편 김일두와동금하는일에서서로싸홈이벌단되여 본처와란투하는것을 남편의동생김이두(金二斗)와그의처또한남편의숙부되는 홍명보(洪明甫)와그의처또홍명보집에 잇는 김석히(金錫熙)의 다섯사람이본처의편만 들고 자긔를모욕하엿다고 분로한끄테 복수의 방법으로 김이두 홍명보량집에 불을질러태워버릴여고 결심 하여그날야흡시경자긔집화로에 노흔숫불을들고 김이두 집웅에다불을질넛으나 약터자 사방을태웟을뿐으로 진화되얏고 다시열한시경 홍명보의집뒤 집웅에다 불을질럿스나 약한평가량 탓을뿐이엿다고한다

正租長期貯藏 解除를要望

【咸安】 미가폭락방지책의하나로 간농촌에다 정조장려저장을장려하는동시에 당국의 보조로 저리자금을 융통식혀서정조의일시대량저장(貯藏)을 방지하엿슴으로 함안군내(咸安郡內)의 저장수량도 만석에 달하게되엿다 최초계약당시에 법정표준미가(標準米價)의 일할등귀할에사는 총독의허가를어더서 계약을 해제하게되엿슴으로 최근 미가가이에접근함으로 군내각처 저장주는 저장해제를 요망하나군당국에서는 아즉 해제조건이구비되지 못하엿다고 표면으로는거절하고 잇스나미가가 조금만터올으면 계약해제긔인 금년십월말일을 기다리지도안코 곳해제할터이라고한다

井邑에火災 一戶一棟全燒

【井邑】 전북정읍군정주읍수성리진기헌(井邑郡井州邑水城里陳基獻)씨집에서는 지난십칠일오전십시사십분경에불이이러나 일호일동이 전소되고동십이시경에진화 되엿다는바 손해액은 약천여원에달한다하며 발화원인은 로인한분만 남겨노코집안사람들이 일보러 박그로나간사이에 근처어린아이들이 왓다갓다 하든중에 발화하엿든것만큼 확실히는알수업스나 아이들이 불작란하다가 실화되듯하다고한다

雇主家放火犯 五年懲役求刑

【公州】 지난십사일오전십시경의 공주지방법원(公州地方法院)엽호법정에서 고주(雇主)에게 무리한해고(解雇)를 당하고분함을 참지못하야 고주집에불을노흔 방화범의 공판이개정되야 재판장의사실심리가 끗이난후 립검사는 피고에게오년징역의구형론고가 잇섯는데 피고의범죄경로를 들어보면 피고는륙십세의 늙은로동자로 충북충주읍내(忠州邑內) 서국현(徐國鉉)의집에 일년로동임금 삼십오원의 작정하고 머슴을살다가이개월이넘은후 무단이 해고를식히고 한푼금전을안이줌으로 분김의 술을먹고서 주인집에불을노흔것이라한다

六十餘貧民에 粟三升式分配

【安東】 먹을것이업서서초근목피로 연명하여가는 불상한농민륙십륙명에게 좁쌀 서되식을주엇다는 륙지가가잇다 안동군 월곡면 라소동(安東郡月谷面羅所洞)농촌진흥조합 간사로잇는 정한영 (鄭漢永)(三六)씨는 항상농촌진흥을위하야 희생적으로 로력하야오든바 금번에는 동리십륙호 극빈자륙십륙인에게 친긔와가티 지난 ?일좁쌀서되식 분배하여 주엇다한다 이소식을 들은 린근동리에서는 정씨의 독지를찬양함을 마지아는나고한다

懸賞入選小說 마음의太陽 (二二)

玄卿駿 作 金熊超 畵

어머니 (一)

자식을 생각하는부모의마음그것은 인간사회의 사랑의근원(根源)이다

회고(回顧)하면 이십변전예날눈(目)속에 집어너허도 압푸지안을 귀엽게 자라는 어린아들을 낫설은타향에 남겨두고 다만 어린딸하나만 등에 업은채 모진마음으로 무정하게도 떠나온 숙희의가슴속에서 항상빠지지안는그것은 그가 평양을 떠날때 감긔로자리에 누어서 일지못하고 떠나는 자긔를 눈물어린눈으로 처다보며 말할듯말할듯 하면서도 어머니ㅅ소리 한마듸못하고 안타가워하던 경호의그모양이엿다

그맘은 날이가고 달이가면갈사록 터하엿고 한해 두해늙으면 늙을사록 그때의그모양

울둘나온지 일변이 못되여서그의어머니의 간청에 의하야 어린딸을 맛긴후 인천 어느부호의첩으로도 가서 의식(衣食)에는 불만이 업시 지낫다 하엿지만 운명의신은 또다시 심술구진 악희(惡戱)를 이저버리지 안엇던것이다

거츠른 세상에서 인간미(人間味)를 그리며 숙희는 화조월석(花朝月夕)을 눈물과한숨으로 보냇다

더욱히 딸의 귀한그모양을 생각할때 그는 견딜수가 업섯다

숙희는 모든것을 뿌리첫다 그는 몸이나게 서울노 올나왓다

그리하야 그는 세집살이를 도라다니면서 딸을위하야 제몸을 이젓던것이엿다 적적한 청춘이 쓸쓸하게 외로워지거

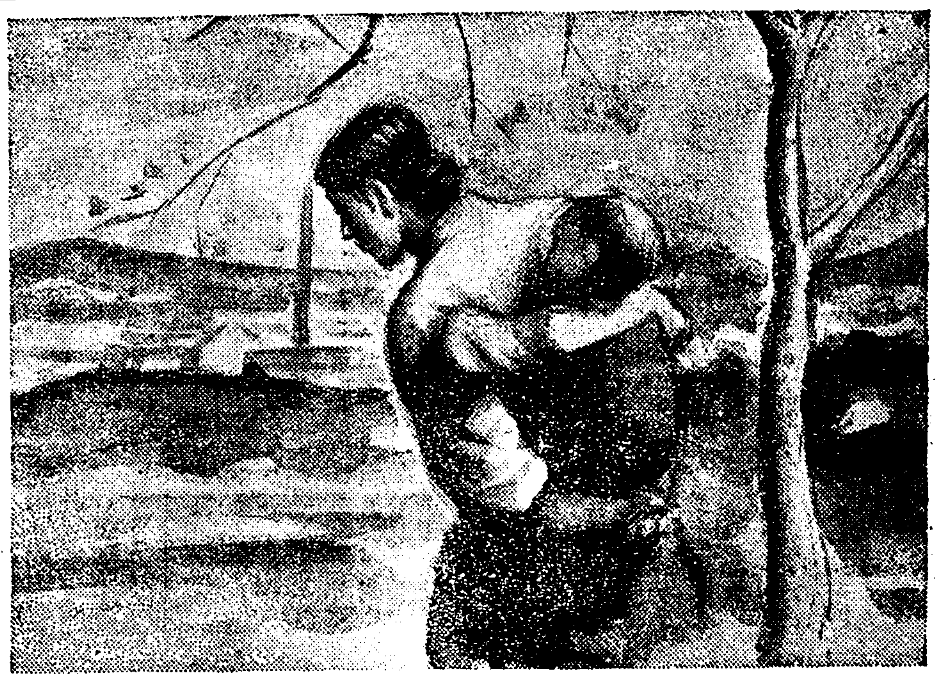

은 더욱 머리ㅅ속에 뚜렷하엿다

더욱히 춘분(十分)도 틀니지안는 딸의얼골을 볼때마다그는 속으로 어두운눈물에 늣겻다

그는 여러번 세상을 원망도하여보고 저주도 하여보앗다

그리고 제자신을 한탄도하여보앗다

그러나 그것은ㆍ아모효력도나타나지안엇고 오히려 제ㅅ사만 더욱 거츠러젓다

그리다가 그는 문득 깨달은듯이 딸의존재를 깨닷엇다

전정(前程)에 광명을일흔 숙희는 비로소처음 딸을의지하고 여생을 보내겟다는 생각을 하엿다 아니 의지한다기보담 딸의장래를 위하야 그딸만은 어떠케하여서던지 자긔와갓흔길을 밟게하지안으려는 세상어머니의 위대한사랑 즉 모성애의발로(發露)엿다

그래서 그는 결사심하엿다 딸을위하야 자긔의 모든것을 희생식히려고

녀자는 약하나 그러나 어머니는 강하다 하고 그누가말한것과가티 딸을위한 숙희의 결사심앞에서는 천만가지 행복이나 명예 그리고 고초가 하등의가치도 업섯던것이다

그는 김참의의집을 떠나서 연약한 육신이괴로울때면그는 고히고히 피여나는 딸의우숨에 그만모든것을 씻어버리곤 말엇다 그리하야 경순이가 아홉살되엿슬때 숙희는 그를 소학교에입학식혓다

어린딸 경순이가 학교에서돌아와서 밤갓흔때 복습하느라고 어머니의 것에서 『가갸거겨』할때면 남의싸일갓든것을하다가도 숙희는 넘우나귀엽고 미듬직한 그모양에와락 그를 끄러안고 늑겨본 일도 여러번이엿다

『경순아 너는어떠케해서던지 훌륭한사람이 돼야해 응?』

『녀선생?』

『응난 녀선생이될테야』

하고 딸의얼골을 물끄럼히드려다보다가도 그는 못견듸겟다는듯이 딸을 끌어안으며볼을 부비고는 하엿다

『그래 녀선생이 돼야해 그리구 잘되면 교장선생도 되구』

『아냐 교장선생은 못돼 그건 남자래야 되는데』

『그러냐? 그럿치만 녀자도 잘되면 교장선생이 된단다』

『참말?』

하고뭇는 딸의천진을 숙희는 부드러운 우슴으로 대답하여주며 행복스러운 눈물에 고요히 잠겨지고는 하엿다

經濟解說

景氣는어듸로 그中心點을吟味

【四】申泰翊

무슨까닭으로 公債發行을 말하서 日銀兌換券發行高가 늘어야만 된다는가 하면 前回에서도 말한바와가티 政府가 發行하는公債를 一般民間으로부터 公募치안코 日銀으로하여금 이것을 全部引受케한다 다시말하면 政府發行의公債에對한 그全部를 日銀이 買受하고 그公債發行額만큼 日銀帳簿上 政府의預金이란 形式으로 되어바린다 이래가지고 政府에서는 歲出上 歲入만으로는 不足한金額에對하야 日銀에 預金한 그것으로써 充用케되는때문이다 그럼으로 公債發行이 巨額에 達하는만큼 日銀兌換券이 늘것이 當然한일이다

×

그러고 이結果에 잇서는 前回에서 말한것과가티 歲出增의主因이 軍事費 即 軍需品其他인만큼 政府資金이 民間에 散布되는곳도 主로 軍需工業其他 企業者의收入이늘게된다 따라서 그들로부터 銀行에 預金하는 金額의增加를 보는 反面에 貸出減의結果가 생긴다 이에 對한實證을 보면 다음과 갓다

▲日本內地의 全國手形交換所組合銀行調査에 依하면 近年에잇서 銀行預金이 가장 만히 준때는 昭和七年四月로 그預金總額은 五十三億四十五百萬圓 貸出五十一億四千六百萬圓이다 即貸出에對한 預金의超過額은 겨우 一億二千萬圓에 不過하엿다 그러나 今年四月末에는 預金六十七億四千百萬圓 貸出四十九億八千二百萬圓으로 되엇다 即貸出에 對한 預金의超過額은 七億九千萬圓으로 이것을 昭和七年四月에 比하면 六億七千萬圓의預金激增을 나타내엇다

×

그런대 前回에 말한바와가티 日銀兌換券發行高가 公債發行에 比하면 그다지 늘지안엇다 왜-이러케 되느냐 하면다음과가튼理由가 잇다

▲赤字公債發行의 政府의資金 即日銀兌換券이 民間에 散布되야 日銀兌換券의發行高가 增加될것이 當然하다 그러나 日銀의손을 너나 그兌換券은 民間에 도라단니(流通)는時間이짧고그 大部分이 곳다시 日銀의손으로 도라오게 되는때문에 日銀兌換券發行高가 公債發行에比하야 그다지 늘지안케하는큰理由가된다 이것을 다시말하면 (通貨膨脹)해도 그通貨膨脹에 相應한資金의需要가一般經濟界에 업스면 그通貨膨脹은 無用의資金은다시 預金形式으로 銀行의손에 드러가게되고 마는것이다

×

▲以上과가티 一般銀行의預金이 貸出보다 激增케되면 銀行에는 必要가업는程度의 遊資를 가지고잇게된다 이와가티 遊資를 가지고만 잇다는것은 銀行으로서 損失이 되는만큼 그러나 預金이 激增케되어 投資를 求케된다 그러나 通貨膨脹에 相應한資金의需要가 업서 생기는 現象으로 貸出의길이 막히게 될수업는은 勿論이며 結局에는 有價證券의投機를 助長케할念慮가 생긴다 그래서 日銀은 이와가튼 遊資를 吸收키爲하야 日銀所持의公債를 市中에 팔어온다 이結果 日銀兌換券은 한便으로 發行되고 또한便으로는 다시 還元되는까닭에 日銀兌換券發行高가 公債發行에 比하야 그다지 늘지안는것이다 이와가티 日銀에서 所持의公債를 市中에팔어 市中의遊資를 吸收하는것을 가리켜서 所謂오픈·마케트·오페레이숀이라고한다-(續)

米價天井不知 高價에서高價로

十九日正米續騰

各地正米市況을 보면日本內地로부터 注文이그리만흔것이 아니라고이미六月上旬까지에 七百餘萬石이移出된關係上 移出商談은一段落되엇스나 朝鮮內實需方面은 繼續하야 買進함에對하야 産地는昨今 農繁期에入한關係로 地方出廻가杜絶狀態임으로 品貴善去益長케하야 十九日의正米市勢는 釜山이一擧 三十錢高暴騰頭로 各地가모다一二十錢의續騰을나타냇다

正租長期貯藏 結局解除時期

第一期蓬萊米가消化된뒤 朝鮮부터의着手說

長期貯藏된 正租에 對하야 殖銀과 東拓等으로부터 融通한 低利資金은 解除期의 如何를 不問하고 六月三十日로 써 끗내이고 다시十月三十一日까지 期限을延長케될 모양인데 長期貯藏된正租의 解除條件인 日本內地의 十七品種 平均米價가 公定 最低價格에서 一對上位의 高價는 오늘에잇서 그相距가 얼마못되는만큼 어느때에 그高價를 나타내일는지 모르는形勢에 잇다그런데 第一期의 蓬萊米는 日本內地에서 買付하고또朝鮮서도 相當히 買付한모양임으로 蓬萊米가入荷되는데 長期貯藏의 正租를 解除하면 米價에밋치는影響이大할것이다 이러한事情上農林省의意向은 第一期의蓬萊米가 消化될을 기다려서그때의狀況을 살펴가지고먼저 朝鮮에 長期貯藏된 正租를 解除하고 그다음에日本內地로부터 貯藏正租의 解除를 許케될것이라고한다

正租解除의要望

◇政府米拂下와 한가지로 米價高와在品不足

【東京電話】連日騰貴하는 米價로最近 在品不足까지 생기는地方이잇서 生産市場의 浮動米는 例年보다 매우減少하야 凶作年과 大差가업는 需給狀況을呈한다 다시 七、八月이되면 農民의大部分은 反對로 消費者의處地가되는것이 通例인데 그것을 目前에大地主를 비인農民은 이미飯米도 買盡한狀勢이다 이米價高製來로 東北、北陸地方에서는 政府米拂下 正租貯藏의解除要望이 생기는데 農林省은 特殊한事情이 업스면 政府米拂下를 안하고 正租貯藏解除에對하야도 法規를理由로 拒絶하야 米穀問題는 社會問題化하라고 하는바 最近의騰價低價와同時에 問題는 더욱惡性을띄일傾向이다

東京正米도 新高價出現

朝鮮米蓬萊米移入減

【東京電話】連日騰貴하는 米價는 十七日에深川中米二十五圓二十錢 神田中米二十五圓三十五錢으로 新高價를나타내다 이것은 朝鮮米의 移入漸減과 豫想되든 蓬萊第一期米移入의 大量으로 流入되지안는結果로 보는바 直接의原因은 千萬石에 達하는 米穀의 政府買上으로 이結果는暴騰의 在品不足이 생겨 이傾向은 米價의昇騰을 더욱甚케하고 또米價低落을 抑止키爲하야 成案된 臨時米穀移入調節法의運用도 最近에는 不必要하다는 말이 생긴다

朝鮮穀幹事會

全朝鮮穀物商組合聯合會幹事會는 來

認識不足이判明

새각한거과달느다

高田耘平代議士談

委員과 總督府關係官臨席下에 米穀事情視察中인民政黨代議士 高田耘平氏는 十八日入京하엿는데 아래와가티말한다

民政黨代表도아니며 또米穀顧問代表도 아니다 個人의資格으로왓다。朝鮮의印象을말하드래도 慶尙南北을 五日間局部的觀察한것인데日本內地에서생각한것보다달븐點은米穀統計에依한즉 大正元年의 朝鮮內米消費量이 千百萬石이엿든것이 昭和七、八年에는八百萬石으로減少하엿다이것은結局粟에依하야補給되는것으로생각하엿스나 粟의輸入과 生産이 그다지增減이업다 그런대 이번 朝鮮에와서 二毛作即大麥의栽培暗及과 그增收에 놀낫다 朝鮮에粟의輸入을制限하면 朝鮮人의米食도 增加하고 日本內地에 移出하는數量도緩和될것이라생각하엿스나 大麥의增收는 모르는 사람이만라 粟의問題는 그다지重大치안흔모양이다正租의解除問題는 日本內地、朝鮮이 모두問題가되여農民은 高粱의살을 사서먹어야만됨으로解除를 要望하나 日本內地는 朝鮮처럼 甚치안흔모양이다正租의市勢가 解除條件에達하면勿論 解除될것이다 硫安이朝鮮에서빗싸다고함은이곳에와서 처음으로 드럿는데 總督府에對하야그實情을드를터이다

米生産費 調査不能

鹿常帝農參事談

帝國農會의應常參事는 高田米穀顧問과 同道入京하야 十九日朝鮮農會를訪問하엿는데 同會參事는알에와가티 말한다 이번渡來한것은 主로朝鮮農家의一般的經濟實情을調査하랴는것으로 米穀生産費의調査가 目的이 아니다 生産費는 短時日로簡單히調査할수업다 帝國農會에서는 過去十年이 걸려가지고 日本內地의生産費調査를하엿스나 完全한調査가 不可能함으로 오늘에는 斷念하엿다

米穀硏究會의 高田顧問招待

米穀硏究會에서는 廿日 午後五時부터 米穀顧問高田耘平氏를招待하는同時에 米穀座談會를열터이라고한다

麥酒의 亂賣中止

都賣價를統一

京城府內의삿보로、키린兩麥酒小賣價는 一本三十四錢이든바特約店에對한共販會社의 都賣價의不統一과 朝鮮人方面의濫賣로市價는全然不統一에 陷하야問題로되어잇든바 市價의統一을圖코저各小賣業者가 協議한後 此點에對하야共販會社에要望한結果共販會社都賣價가統一되어 小賣價는二錢引下로決定十九日發表와同時에 一齊히實施되엇다

鐵道의建設費

明年度二千萬圓

鐵道局十年度의 建設費는目下各線의 進捗工事를基本으로査定中인바 二千百萬圓程度에達하리라고보인다 그리고九年度의豫算에比하야 約九百萬圓程度의 增額인바右는滿浦惠山線工事의進捗을圖하기爲하야 前年보다約三百六十萬圓가량多額을豫算한것이最大原因이다

帝人肥料五分配當

【東京電話商通】帝國人造肥料株式會社 上半期의利益金은四萬三百三十一圓四十五錢으로 配當은前期보다 二分增配의五分로內定하고 株主總會를來二十三日開催하기로 決定하얏다

取引所의 制度改善

東京商議成案

【東京電話商通】東京商工會議所의 取引所制度 改善調査委員會는十八日會議에서 取引員組合에 法人格을與하야될수잇는대로 取引所의 强制權保制를 漸次取引員의 任意擔保制로變更케하는同時에 取引員의向上發達을圖키로 意見이一致되엿슴으로 近間日本商工會議所協議會에 附議하야 正式으로決定하기로되엇다

取引所株戻賣

日産만은强保

取引所株制度改善으로 取引所株는 總悲觀에陷하야 東京東新이十一日百六十圓七十錢에서四十一錢... 反撥되엿다 [illegible]

任意擔保制는 悲觀材아니다

東京、大阪에서目下重大問題가되어잇는것은 取引所制度改善問題인데 大勢는會員組織으로 動하는터이오 그過程으로서任意擔保制의採用은 免치못할形勢이라한다。任意擔保制로된다면當然히 手數料를引下케될것으로 一時는衝動을 免치못하겟스나 取引所가 金融業務를 行케됨으로 大局的으로는 取引所의 更生이되겟다。制度改善問題도 漸批評的으로 嫌氣材料를삭고잇시만 任意擔保制는會員組織과는 달음으로 너무悲觀할것이 업다

東京物價續低落

日銀調査一月中指數

【東京電話】日本銀行調査에依하면 五月中一厘低落이든物價는 依然低落으로 今月上旬中騰貴한것은九品에對하야 低落한것이 十四品의總平均指數는前月에比하야七厘의低落인一四七、九로되야 今年一月以來의最低記錄이다

田作增殖計劃 施設實現性薄弱

農林省과總督府의意見이 ◇相反對立된狀態

田作增殖獎勵計劃에 對한 施設로는 指導補助 道農事試驗場技術員 補助 總督府農事試驗場技術員補助인데이中指導補助道技術員設置가 豫算에 計上되지못하엿다。그래서 明年度豫算에 이것을 計上하랴고 農林局에서 主張하지만 財務局에서는 이에對하야 極少部分에對하야만 [illegible] 道農事試驗場技術員의補助는今年度에約二十萬圓이 豫算에計上되엿스나 總督府農事試驗技術員을全朝鮮 [illegible]

主要

田作地帶의二百郡에對하야 一郡一名식設置하라는 計劃은昭和八年度와 九年度에 그餘의 [illegible]

容認

할것이라고 한다 그理由는 農林省에서朝鮮內田作增殖을 反對하는때문이다 即田作增殖을 奬勵하면 朝鮮農民의米食量이 [illegible]

主張

은 總督府農林局의 主張은 朝鮮農家로하여금 [illegible] 田作獎勵를 하게할것이라고한다 結局은 田作增殖計劃에對하야 總督府와農林省의意見이 對立되어잇는狀態이다

商況 (十九日)

株式 友撥一巡 更弛

前場反弛

政局安定豫想으로 過賣反動의急反撥을演하야 東京東新은百六十五圓二十錢에 急騰되든이 今前場은 外電無刺戟이오 環境도別로明朗性을帶한것이업서 戻賣物로다시抑壓되어 同價로七十三圓八十錢寄引 [illegible] 六十四圓三十錢이엇는바 前場

主力株賣買陣

▲日産株 取組高六千五百二十 [illegible]

後場不變

後場은東新二十錢高로 閑散裡에각이엇다 [illegible]

株界六感

[illegible]

朝鮮內春繭市勢

(十九日農林局發表)

[illegible]

在米品薄은 漸次露骨化

民間在米의品薄은 去四月以來로어느곳을不問하고 擡頭하여오든바로서 昨今에入하야又一層露骨化하는觀이잇다 政府로서는 糧米가不足하기까지의品薄이아니라하야 季節的買上米의拂下를 米穀年度까지實行하지안으라하며 貯藏正租解除도 얼는하지안을 態度를表明한바잇스나 그實際情勢를綜合하여 보면 精米所側은 採算上正租를 購入하지못하고 立米를原料로 買入하는光景이며 産地는在米의極度稀薄으로集散地로부터逆運搬을 할뿐아니라日本內地側으로서 朝鮮米를思惑하게되어 朝鮮의在米는 加速度的으로 品薄을告하게됨으로天候의 良否와 移秧의順調如何를不拘하고 市勢는어떠한特殊弱材가 突發하기까지는 絶對高를 [illegible]

大阪正米好賣行

【大阪電話】當地의正米賣行은顯著히進捗되어 昨日午後부터今朝에至하야 濟州側의正米는 ◎는當限갑으로 ⓞ、ⓟ는十錢高價로一萬石이팔렷다

堂島前場小弛

【大阪電話】空梅雨도一巡買한場面는稀商閑散에陷하야 人氣는利喰急으로小弛이엇다 此間東京側、朝鮮側乘替、地場은 利喰賣암에對하야 西山側神戶側 株式側三品側、地場米客側이買하얏다

實物前場取引

▲朝鐵新 [illegible]

東京國債市場

【東京電話商通】大勢好化로市況은 金融業者人氣로買氣가豫하고五分債가 買募되어十錢高이오 其他도强調인데外債는米貨五十錢讓歷 佛貨도底堅이엇다

期米 高價警戒 伸惱

前場頭重

昨後場阪地二十六圓九十五錢止와 共히二十四圓丁에場을止한 當市場은今朝에入하야 阪地初付二十六圓九十四錢인一丁低落을 嫌하고 三十三圓九十八錢인 二丁低로 場을始한後 阪地九十四錢의六番同價로結局八十七錢으로低落止還함을伴하야 最高四圓○七錢으로 三圓九十六錢에反落止場하엿다

後場細刻

後場은二十三圓九十六錢에同價始場後 二節九十七錢 三節九十八錢 四節九十九錢으로 五節九十八錢 六節九十六錢에 細刻이엇스며 別欄가티 止場하다

進退兩難의 政府의態度

政府는 日本內地米及朝鮮米의 [illegible] 正租一千萬石을貯藏하야所期의 政策을貫徹하려고 民間在米의 品薄을告함에도不拘하고 一向態度를 變치안코 잇다 此에對하야 冷靜히 一考를要하면貯租의解除를許하는때는米價의瓦落을招致하야根本精神을失하게되고 米穀年度까지拂下와解除를하지안는다하며糧米不足云云의如何는姑捨하고 未來의凶歉을確實하지못한 今日에疑問이다그럴만아니라 深淺의變遷도不無함으로 政府는實로進退兩難의處地에잇다 靑田時代에入하야移秧을 完了한後 豐作의謳歌가 傳하는때는政府로서도 解除와拂下를하지안을수업스리라고 市中一般은觀測하고잇다果如何?

米豆餘話

◇ 納會期日이 얼마남지아니한當地當限限은 如何한結果를招來할지 兩派의策動이 壯觀

◇ 買方은 受米를하여도 處分難의 憂慮가 毫無하다고 頑强하고 賣方은 渡米를하려고 實彈蒐集에沒頭

◇ 賣方主力側인 金メ는 群山、大邱、金泉등地로부터 渡米를蒐集하야 入庫하엿다나 石數는 果然 그얼마?

◇ 或說에依하면 金メ의當限賣는 東京山種一派의所有로渡米準備가이미完了되엇다고하며一方으로는金メ自己의賣物이라고도한다

◇ 商略이 商略인만큼 그裏面의事情을 잘解剖할수업스나十餘萬石의 當限渡米의準備如何에依하야 一波紋을惹起할것만은事實

◇ 그러나 此當限戰은一時的現象에止할것이오 大勢는結局上放하고야 말모양이니『오시메』買가 得意일모양

仁川在米減少

本月十六日現在仁川在庫數量은前週에比하야 合計米도二三、六六五叭의 減退를示하엿는데在品高를種別하면 左와如하다

▲玄米四斗入六六、九七五叭▲白米三一、〇叭▲正租叭入一七、一二五叭 [illegible]

朝取期米取組高

[illegible]

各地正米

京城上進

産地는强張이오 一向下落치안음으로 商談은圓滑을缺하고 新規取引은同하나 氣配만은更히十五錢高인ⓖ三等二四、〇〇 四等二三、七〇

仁川强硬

定期는保合이엇스나 産地는貨物을가저오지안어 底意强硬이오十五錢高인ⓖ三等二四、〇〇 四等二三、七〇 一等白米一〇、一五

南浦昂進

産地가依然히頑强히賣控함으로 取引은업스나 各地高와相俟하야商勢는十錢昂進하야 ⓖ三等二三、三〇 四等二三、一〇 一等白米九、八〇

群山續進

地方出廻杜絶로品薄이去益深刻하고 期米高로市況은 十錢續進하야買注文이만치안으나 高氣配의比例로는賣行이進捗되지안어價는 ⓖ三等二三、八〇 四等二三、七〇 一等白米一一、〇〇

木浦奔騰

出廻三輛極度의品薄에다가 當用의買氣가續旺盛하야 市況二十錢奔騰인ⓖ三等二四、三〇 四等二四、一〇

釜山暴騰

出廻二千叭百叺日本內地買付不振으로 市況은 活氣가乏하나賣方이産地高로 一段强張함으로 氣配는三十錢內外의 暴騰을告하야 ⓖ三等二三、九〇 四等二三、七〇 ▲取引高千六百七十七叺

大邱漸騰

實需의買取가良好함은 勿論이오目下産地는農繁期로貨物이踵來되지안어갑은漸高로 ⓖ三等二三、〇〇 四等二三、〇四 一等白米九、八

今日財界 (十九日)

米 (單位錢)

[illegible]

金融

海外經濟 [illegible]

朝鮮銀行券 [illegible]

日本銀行券 [illegible]

京城手形交換 [illegible]

東京金利 [illegible]

大阪金利 [illegible]

對外爲替 [illegible]

金貨入價 [illegible]

米穀

京城正米 [illegible]

仁川正米 [illegible]

大阪正米標準價格 [illegible]

京城穀數 [illegible]

仁川大豆 [illegible]

商品

京城綿布 [illegible]

지카다비麥 [illegible]

日本麥粉時勢 [illegible]

醬油乾價 [illegible]

滿洲商況 [illegible]

大連特産時勢 [illegible]

商品 大阪綿系 [illegible]

大阪棉花 [illegible]

大阪人絹 [illegible]

橫濱生絲 [illegible]

大阪砂糖 [illegible]

海外砂糖 [illegible]

株式

朝取短期賣買 [illegible]

算定代引日步 [illegible]

東京現株 [illegible]

東京短期東新 [illegible]

東京東新取組 [illegible]

大阪短期 [illegible]

大阪長期 [illegible]

期米

朝取短期 [illegible]

朝取賣買高 [illegible]

朝鮮內各地期米 [illegible]

大阪期米 [illegible]

東京期米 [illegible]

日本各地期米 [illegible]

大阪市中在米高 [illegible]

大阪期米取組 [illegible]